Nieuws.brief

Herfst editie 2008

Artikels:

Beheer van de Haachtse Leibeekvallei

Broedvogels van de anti-tankgracht

v.u. Bernard Lemaitre
Kleine Appelstraat 9
3150 Haacht

natuurpunt Haacht

NATUURPUNT ONDER DE LOEP

De Nieuwsbrief is het ledenblad van Natuurpunt Haacht en verschijnt vier maal per jaar.
Natuurpunt is ontstaan uit de fusie van Natuurreservaten en de Wielewaal. Deze vereniging telt ruim 75.000 gezinnen als lid en beheert meer dan 10.000 Ha natuurgebied in Vlaanderen, waaronder een steeds groeiende oppervlakte in Haacht. Natuurpunt schenkt ook aandacht aan de 'kleine natuur' in de buurt: een bomenrij, houtkant, beek of wegberm.
Natuur voor iedereen is dus niet zomaar een slogan. Het is een totaalvisie waarmee onze vereniging in Vlaanderen werkt aan natuurbehoud. Onze vereniging dringt er bij de overheid voortdurend op aan, om via nieuwe wetten, extra geld en meer inzet beter zorg te dragen voor de natuur die er in Vlaanderen nog rest. Het Natuurdecreet en Ruimtelijk Structuurplan Vlaanderen leggen een stevige basis voor een efficiënt natuurbeleid. Samen met de Vlaamse overheid wil Natuurpunt werk maken van de verdere invulling en uitvoering van deze initiatieven.

Lid worden van Natuurpunt vzw
kan door overschrijving van 20,00 euro
op rek. 230-0044233-21

Natuurpunt Haacht is bereikbaar bij:

Bernard Lemaitre

Kleine Appelstraat 9
3150 Haacht
016/60.61.62
natuurpunt.haacht@skynet.be

Bestuur

Bernard Lemaitre , Voorzitter
bernard.lemaitre@skynet.be
016/60.61.62

Catherine Beddeleem, Secretaris
catherine.beddeleem@telenet.be
015/51.39.91

Luc Bijnens , Penningmeester
016/60.29.67

VOORWOORD

Countdown 2010 is een wereldwijd project en heeft tot doel de achteruitgang van de biodiversiteit tegen 2010 te stoppen. Biodiversiteit is een term die de verscheidenheid in soorten van alle levende organismen en processen op aarde omvat. Countdown 2010 wil strijden tegen de achteruitgang en het verdwijnen van nu zeldzame dieren en planten.

Vanzelfsprekend ondersteunt en werkt Natuurpunt mee aan dit initiatief. Natuurpunt wil iedereen stimuleren: burger, verenigingen en overheden om hieraan mee te werken.

In dit kader is natuurpunt zeer begaan met het milieu en het klimaat. Het is immers de achteruitgang van het klimaat; de vervuiling, de opwarming van de aarde ... die de achteruitgang van de biodiversiteit in de hand werkt.

En we zijn al met meer dan 75.000 gezinnen in Vlaanderen die lid zijn van natuurpunt die hiermee begaan zijn. Ook in Haacht groeien we nog steeds. Hop naar de 100.000 en meer tegen 2011 (=10 jarig bestaan Natuurpunt).
Want het is hoog tijd!

Veel leesplezier!

Bernard Lemaitre,
voorzitter

www.natuurpunthaacht.be

Foto cover: Gelukkige natuurbeheerders aan het werk in onze gebieden (Foto: 't Broekventje)

STUDIE

PRIMUSSEN VAN HAACHT

Het project "***Primussen van Haacht***" loopt voor dit jaar ten einde. Er werd beslist dat dit project elk jaar zal herhaald worden. Voor meer informatie over dit project verwijzen we naar onze vorige nieuwsbrief, of naar de website. Ook in het lentenummer van volgend jaar zullen we het weer over dit project hebben.

Wat deze editie betreft worden je waarnemingen verwacht. Gebruik het papieren waarnemingsformulier dat je kreeg via onze nieuwsbrief, of voer je waarnemingen on-line in via de website www.natuurpunthaacht.be

STATUS WIELEWAAL IN HAACHTS BROEK

Op 18/5 werd rond 7u in de ochtend een zingende Wielewaal gehoord in het Haachts Broek. Dat is een waarneming in de beste periode van het jaar. Mogelijk wijst dit op de aanwezigheid van een territorium verdedigend koppel. De evolutie van de aantallen van de Wielewaal in Haacht is niet erg opbeurend. In 1990 werden tijdens de inventarisatie van het Haachts Broek drie territoria vastgesteld. In 1992 en ook in 2000 werden er nog voldoende waarnemingen verricht van deze soort om tot maar liefst vijf territoria te besluiten. Maar het slechte nieuws doet zich vanaf 2005 voor! In dat jaar werd tijdens de inventarisatie slechts één territoria gevonden. Twee jaar later werd in het Schoonbroek, met moeite, eveneens besloten tot één mogelijk territoria!

Deze éénmalige waarneming van het voorjaar van 2008 wijst er op dat de Wielewaal toch nog niet helemaal verdwenen is uit onze geschikte gebieden in het Haachtse. Er werd niet op systematische wijze verder gezocht naar de aanwezigheid van deze soort in het Haachts Broek, en er zijn dan ook geen bevestigende waarnemingen meer verricht na mei. In 2010 wordt terug een volledige broedvogelinventarisatie gehouden in dit gebied. Het is afwachten hoe de resultaten voor de Wielewaal zullen zijn!

Heeft u dit jaar zelf een Wielewaal gehoord? Twijfel dan niet om ons dit te melden, want de Wielewaal zit immers mee in het hierboven "***Primussen van Haacht***" project! Eerder geïnteresseerd om met ons mee te zoeken? Neem dan contact op met onze vogelwerkgroep: johan.demeirsman@advalvas.be of op 0476/24.94.24

Johan

BROEDVOGELINVENTARISATIE ATG

Vogels vormen de meest bestudeerde soortengroep van de Haachtse Leibeekvallei. Reeds verscheidene jaren wordt het vogelbestand in deze streek intensief gevolgd. Intussen werd een volledige broedvogelinventarisatie uitgevoerd in verschillende deelgebieden van deze vallei: Haachts Broek (1990, 1991, 1992, 1993, 2000 en 2005), Schorisgat (2006) en Schoonbroek (2007).

Recenter, in 2008 werd het project uitgebreid met twee nieuwe gebieden; de anti-tankgracht en de Hooiberg. Ook hier diende de arbeidsintensieve methode van de uitgebreide territoriumkartering (van Dijk, 2004) als leidraad.

In deze bijdrage worden de resultaten van de inventarisatie van de anti-tankgracht voorgesteld. Hier en daar wordt een vergelijking gemaakt tussen de anti-tankgracht en de andere inventarisaties in de Haachtse Leibeekvallei. Hierbij wordt aandacht besteed aan de soortdiversiteit, de aantallen per soort en de trends binnen de broedvogelpopulatie, gekaderd in de volledige Haachtse Leibeekvallei. De resultaten van de inventarisatie van de Hooiberg komen in de volgende nieuwsbrief.

Meer informatie over dit onderzoek kan u ook vinden op www.natuurpunthaacht.be.

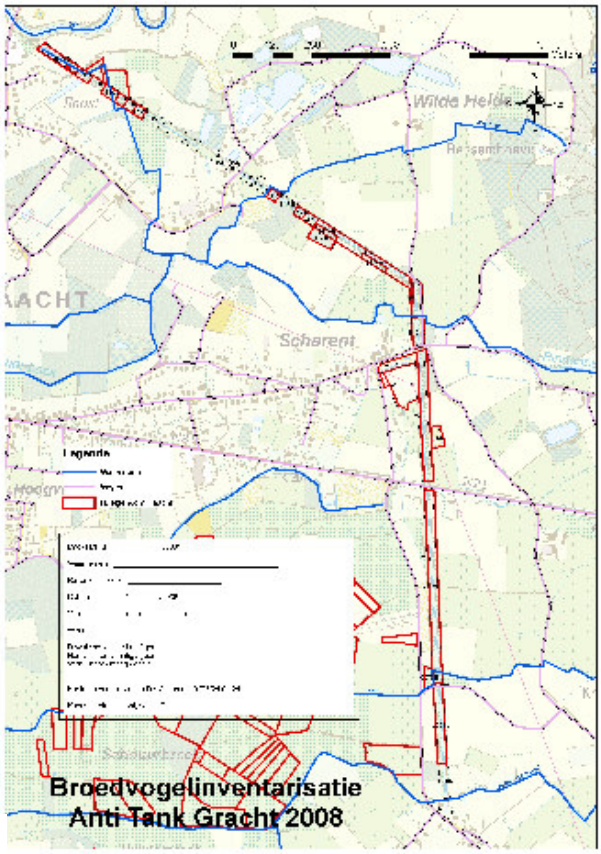

Figuur 1.Situering van het onderzoeksgebied "anti-tankgracht"

Bodemgebruik

De onderzochte oppervlakte omhelst alle percelen waarop de gracht zelf loopt, en enkele extra percelen die daarop aansluiten. Deze aansluitende percelen zijn die percelen waar Natuurpunt eigenaar of beheerder van is. Deze onderzochte oppervlakte beslaat ongeveer 12 ha, een oppervlakte samengesteld uit 35 percelen met een gemiddelde grootte van 0,33 ha. In vergelijking met de andere onderzochte gebieden is dit een erg geringe oppervlakte. Het geheel is erg anders van vorm, namelijk lijnvormig in plaats van vlakvormig, zoals de andere gebieden.

De anti-tankgracht wordt voornamelijk gekenmerkt door twee sterk vertegenwoordigde vegetatietypes: ongeveer 60% struweel en 15% hooiland. Ook de wateroppervlakte is uiteraard belangrijk (ongeveer 20%). Deze min of meer evenredige verdeling heeft vooral te maken met de lijnvormige indeling van het landschap van het gebied: een rij struweel aan de buitenzijde, een rij hooiland tegen de waterkant en uiteraard de gracht zelf. In mindere mate komen er populierenaanplantingen en sparren- en dennenbosjes voor.

Methodologie

In totaal werd tussen 1 maart en 9 juni 2008 de anti-tankgracht zeven keer bezocht, goed voor in totaal 7:40 uur. Een gemiddeld bezoek duurde 65 minuten. Per hectare werd in totaal 38 minuten geïnventariseerd, verdeeld over de ganse periode. Dit is in vergelijking met de andere, grotere gebieden uit eerdere inventarisaties, een vrij ruime tijdspanne per oppervlakte-eenheid.

Diversiteit en densiteit

In 2008 werden op de anti-tankgracht 30 broedvogels vastgesteld. Dit is goed voor 44% van het reeds vastgestelde aantal broedvogels in de Haachtse Leibeekvallei. Er werd slechts één
enkele soort méér genoteerd (die dus nog nergens anders werd vastgesteld sinds 1990), namelijk de Grote Gele Kwikstaart.

In de volledige Haachtse Leibeekvallei werden tussen 1990 en 2008 68 vogelsoorten broedend vastgesteld. Er is een similariteit (aandeel soorten dat in alle reeds onderzochte gebieden voorkomt) van 28 soorten (41%).

Grote Gele Kwikstaart

Onder de soorten die deze similariteit bepalen zitten enkele verrassingen. Bijvoorbeeld de Bosrietzanger, die zijn voorkomen aan de anti-tankgracht dankt aan slechts enkele, wat lager gelegen, perceeltjes. Ook het Goudhaantje is min of meer een verrassing. Het dankt zijn voorkomen dan ook maar aan één enkel klein sparrenbosje. Verder is er de Groenvink, dewelke traditioneel een zeldzame broedvogel blijft in de Haachtse natuurgebieden (hij komt talrijker voor in de buurt van de mens). Aan de anti-tankgracht werd welgeteld één paartje met jongen vastgesteld.

Verder is de Spotvogel vermeldenswaardig. Een eerder zeldzame broedvogel, maar die er toch een territorium op nahield op de anti-tankgracht. Deze soort maakt echter geen deel uit van de similaire groep over alle gebieden, want hij werd in 2007 niet vastgesteld in het Schoonbroek.

De algemene dichtheid over alle soorten ligt met 17,2 terr./ha erg hoog. Dit is te verklaren door de verhouding van de vegetatietypes. Er komt immers voornamelijk struweel voor, een vegetatietype waarin de meeste soorten broeden. Door de quasi afwezigheid van grote oppervlaktes aan weilanden en hooilanden (waarin diezelfde struweelvogels dan weer niet tot broeden kunnen komen) wordt het dichtheidscijfer niet naar beneden getrokken.

Enige duiding bij ‘De Rode Lijst’

De eerste Rode Lijst van Vlaamse broedvogels werd gepubliceerd in het Natuurrapport van 1999 (Devos & Anselin, 1999). De samenstelling van een Rode Lijst is echter altijd een momentopname en moet op regelmatige tijdstippen herzien worden. Rode Lijsten zijn immers gebaseerd op kwantitatieve gegevens die aan verandering onderhevig zijn. Enerzijds treden onder invloed van allerhande omgevingsfactoren veranderingen op in populatieaantallen en verspreiding van soorten, anderzijds kan onze kennis over de status en trends van soorten verbeteren. Gezien de Vlaamse broedvogelatlas heel wat nieuwe en belangrijke informatie aanlevert over de algemene trends en verspreiding van onze broedvogels drong een herziening van de eerste Rode Lijst zich op.

Een nieuwe Rode Lijst werd in 2004 gepubliceerd als een apart hoofdstuk in de Vlaamse broedvogelatlas (Devos et al., 2004).
De actuele Rode Lijst sensu stricto van de Vlaamse broedvogels bestaat uit 40 soorten, verdeeld over de categorieën 'Met uitsterven bedreigd', 'Bedreigd' en 'Kwetsbaar'. Maar liefst 25 % van onze regelmatig broedende vogelsoorten werden hierin opgenomen. Daarnaast kunnen nog 17 soorten als zeldzaam bestempeld worden (= 10 %). Opvallend is het grote aantal soorten dat met uitsterven bedreigd is. Van de 16 soorten in deze categorie zijn er niet minder dan elf waarvan de Vlaamse broedpopulatie momenteel minder dan tien paren bedraagt. Vier soorten komen zelfs niet meer jaarlijks tot broeden, een fenomeen dat meestal voorafgaat een volledige verdwijning.

Aan de anti-tankgracht komen slechts twee soorten van de Rode Lijst voor. Namelijk de Nachtegaal (kwetsbaar) en de Koekoek (achteruitgaand). Hiermee is binnen de volledige Haachtse Leibeekvallei de anti-tankgracht de minst belangrijke broedplaats voor soorten van de Rode Lijst.

Broedvogels ATG 2008			
	SOORT	AANTAL	DICHTHEID
1	winterkoning	18	1,42
2	tjiftjaf	16	1,26
3	merel	15	1,18
4	koolmees	15	1,18
5	zwartkop	13	1,02
6	pimpelmees	12	0,94
7	houtduif	12	0,94
8	vink	11	0,87
9	waterhoen	10	0,79
10	heggemus	10	0,79
11	wi. eend	8	0,63
12	zanglijster	7	0,55
13	staartmees	7	0,55
14	roodborst	7	0,55
15	tuinfluiter	6	0,47
16	spreeuw	6	0,47
17	turkse tortel	4	0,31
18	grasmus	4	0,31
19	goudhaantje	3	0,24
20	ekster	3	0,24
21	bosrietzanger	3	0,24
22	zw. kraai	2	0,16
23	vl. gaai	2	0,16
24	nachtegaal	2	0,16
25	gr. b. specht	2	0,16
26	fazant	2	0,16
27	spotvogel	1	0,08
28	koekoek	1	0,08
29	groenvink	1	0,08
30	gr. g. kwikstaart	1	0,08
	Aantal territoria	204	
	Aantal soorten	30	

Tabel 1 Overzicht aantal territoria en dichtheid per soort (gerangschikt volgens voorkomen)

Aantallen per soort

De Bosrietzanger is met drie territoria niet slecht vertegenwoordigt. Hij verkiest de lager gelegen perceeltjes onmiddellijk naast de gracht. De Ekster is even talrijk. De hoge populieren zijn voor deze broedvogel ook hier de uitgelezen nestplaats. De Ekster wordt enkel aan het nnordelijk uiteinde van de gracht vastgesteld. Op het zuidelijk gedeelte (naast het Haachts Broek) wordt geen enkele maal een Ekster weergenomen. Dit past volledig in het platje van de inventarisaties van het Haachts Broek. Daaruit blijkt immers ook de haast volledige afwezigheid van deze vogelsoort. De Fazant is bezwaarlijk een typische broedvogel te noemen. Slechts twee paartjes broeden op de anti-tankgracht. Het Goudhaantje is een broedvogel, maar beperkt zich tot slechts één enkel sparrenbosje. Daar kwamen vermoedelijk drie territoria voor. De Grote Bonte Specht vindt weinig geschikte bomen van voldoende leeftijd op de gracht. Toch slagen twee koppeltjes erin een nestplaats te vinden aan de noordkant. De Grote Gele Kwikstaart is een nieuwkomer voor het broedvogelinventarisatieproject. Hij wordt dit jaar voor het eerst vastgesteld met één geslaagd broedgeval. Er werd gebroed op de sluisconstructie aan het noordelijk uiteinde van de gracht. Van de Grasmus werden vier paartjes vastgesteld, verdeeld over de ganse lengte van het gebied. De Groenvink kwam met welgeteld één paartje tot broeden. De scheidingslijn tussen een achtertuintje met de anti-tankgracht was de broedplaats. De Heggemus hield er 10 territoria op na. Het zwaartepunt ligt duidelijk op het zuidelijke stuk van de gracht. Maar liefst 12 territoria werden vastgesteld van de Houtduif. De Koekoek is een moeilijk te interpreteren broedvogel. Waarschijnlijk parasiteerde de Koekoek één nest. De Koolmees is traditioneel een sterk vertegenwoordigde broedvogel. Op de anti-tankgracht is dit met 15 paartjes eveneens het geval. Van meerdere broedgevallen werden uitgevlogen jongen vastgesteld. De Merel floot, vooral vroeg in de ochtend, zo'n 15 territoria bij elkaar, en dit over de ganse lengte. Hiermee behalen Koolmees en Merel een gedeelde derde plaats in de rangschikking van meest algemene broedvogels. De Nachtegaal deed dat vooral 's nachts en slechts voor twee territoria. Deze bevonden zich ter hoogte van het Haachts Broek. Van de Pimpelmees werden 12 territoria ontdekt. De Roodborst is verrassend slecht vertegenwoordigt. Er kon slechts tot 7 territoria besloten worden. Merkwaardig genoeg konden geen territoria worden vastgesteld op het noordelijk stuk anti-tankgracht ter hoogte van het Haachts Broek. Een mooie soort die de gracht herbergt is de Spotvogel. Er werd

weliswaar slechts één territorium vastgesteld, ter hoogte van het Haachts Broek. De Spreeuw is eveneens een broedvogel van de anti-tankgracht. Er werd een kleine kolonie vastgesteld in een oud populierenbosje aan de noordzijde. In totaal werden zes broedgevallen berekend. De Staartmees hield er dit jaar zo'n zeven territoria op na. De Tjiftjaf is met zo'n 16 territoria over de ganse lengte van de gracht vertegenwoordigt. Het is de tweede meest voorkomende broedvogel op de anti-tankgracht. De Tuinfluiter verdedigde zes territoria. Zoals dat wel vaker bij deze soort wordt vastgesteld lagen de territoria soms erg dicht tegen elkaar. Deze soort kan over de ganse lengte van het gebied worden angetroffen. De Turkse Tortel broedde met vier paartjes. Zoals vaak, eerder dichter bij de mens, dan centraal in de onderzochte gebieden. De territoria bevonden zich allen op het noordelijk stuk. De Vink doet het ook op de anti-tankgracht gelukkig nog erg goed, vooral dan op het zuidelijke deel. Er werden in totaal 11 territoria vastgesteld. De Vlaamse Gaai, reeds lang geen bosvogel meer, bouwde mogelijk op twee verschillende locaties een nest. Bij de watergebonden vogelsoorten is het Waterhoentje goed vertegenwoordigt. Er werden 12 broedgevallen vastgesteld, waarbij van de meeste ook effectief het nest werd teruggevonden. De Wilde Eend is nog zo'n watervogel. Hiervan werden acht broedgevallen vastgesteld. Beide watervogels worden over de ganse lengte van de gracht aangetroffen. De Winterkoning maakt het ons heel wat moeilijker om zijn klein en goed verborgen nest terug te vinden. Toch konden 18 territoria ontdekt worden. Hiermee is het de talrijkste broedvogel op de anti-tankgracht. De Zanglijster is een tweede lijstersoort die op de anti-tankgracht tot broeden komt, en wel met 7 paartjes. De Zwarte Kraai hield het met twee mogelijke paartjes voor bekeken. De Zwartkop is ook hier goed bij stem. Er werden maar liefst 13 territoria onderscheiden. Het zwaartepunt ligt voor deze soort eerder op het zuidelijke stuk.

Winterkoning

Niet-broedvogels

Boerenzwaluwen werden geregeld gezien. Deze soort broedt in de boerderijen die hier en daar vanop de gracht kunnen gezien worden. De soort komt echter niet tot broeden op de percelen van de gracht zelf. Hetzelfde geldt voor de Zwarte Roodstaart. Blauwe Reigers maken natuurlijk dankbaar gebruik van de gracht als foerageerplaats. Er komen echter geen vogels tot broeden. De Buizerd is een jaarlijkse broedvogel in het naburige Haachts Broek. Vandaar ook dat er waarnemingen van op de anti-tankgracht zijn. Op de gracht zelf is het echter geen broedvogel. Op 4 april zou er een Fitis gehoord zijn in de buurt van het Kasteel Van Roost. Deze waarneming bleef jammer genoeg in de latere inventarisatieperiode onbevestigd.

De Groene Specht durft ook al eens uit te wijken naar de anti-tankgracht. Dit blijft echter enkel voor foerageer doeleinden beperkt te blijven, en niet voor het grootbrengen van een kroost. Van de IJsvogel wordt vaak gedacht dat het een broedvogel van de gracht is. De waarnemingen kunnen dit echter niet bevestigen, althans niet voor broedseizoen 2008. De kans is groot dat deze soort eerder broedt in de oevers van de Leibeek of op kleine privé vijvertjes in de buurt. Kievitten maken de gekste buitelingen op de akkers die grenzen aan de anti-tankgracht. Men kan deze soort echter niet tot de typische broedvogels van de gracht rekenen. Koperwieken werden ook weer vastgesteld. Zoals steeds enkel nog op de eerste bezoeken van de inventarisaties. Zoals bijvoorbeeld een groepje van 13 ex op 1 maart. Daarna werd de soort niet meer vastgesteld. Een aangename verrassing was het toen op diezelfde dag een overtrekkende Rode Wouw werd vastgesteld. Een pracht van een waarneming van een soort die niet tot de broedvogels van de streek mag gerekend worden. De Sperwer werd slechts éénmaal opgemerkt tijdens de invantarisatieperiode. Niet genoeg om tot een broedgeval te concluderen. Allicht broedde dit jaar de soort wel in de buurt. Eenmaal werd de Wielewaal gehoord. Dit was op 18 mei. Dit was echter in de het naburig Haachts Broek, en niet op de percelen van de anti-tankgracht.

Spotvogel

Bekijk ook de voorbije publicaties op de pagina's van de Vogelwerkgroep op onze website: www.natuurpunthaacht.be!

Johan

BEHEER

BEHEER VAN DE HAACHTSE LEIBEEKVALLEI

Er is heel wat te doen rond het beheer van onze reservaten: er loopt een nieuw dossier ter erkenning van weer een nieuwe brok aangekochte percelen, elk jaar vindt ook in Haacht de Dag van de Natuur plaats, daarnaast hebben we ook talloze gewone werkdagen (vooral in dit seizoen), scholen vragen ons of ze hun leerlingen kunnen inzetten op onze werkdagen, we organiseerden een succesvolle cursus natuurbeheer, enz enz…

Al deze activiteiten vinden plaats volgens een welomlijnde visie voor de Haachtse Leibeekvallei. Het is het goedgekeurde beheerplan dat als centrale doelstelling heeft de ontwikkeling van een een gevarieerd halfopen tot gesloten halfnatuurlijk landschap met geleidelijke overgangen tussen bos en grasland te realiseren. Wat staat er concreet dit najaar te gebeuren?

Ten eerste wordt er elk zomerhalfjaar flink wat gemaaid. Om de toegankelijkheid van een hooilandperceel (de zogeheten “Houtsnippenweide”) even ten noorden van het begrazingsblok te optimaliseren voor het beheermateriaal wordt een buis geplaatst zodanig dat het hooiland beter toegankelijk wordt .

Naast het maaien worden dan weer andere percelen begraasd. Er wordt voorzien om op een oppervlakte van 6,5 ha een extensief seizoensbegrazingsbeheer uit te voeren. Om dit te kunnen realiseren is de aanleg van een begrazingsraster noodzakelijk. Het is de beheerploeg van Natuurpunt die voor deze werken zal instaan. Bij extensieve begrazing zullen er steeds verschillen in betredings- en begrazingsintensiteit zijn. Dit creëert een mozaïekstructuur waarbij kort gegraasde stukken afwisselen met ruigtes, struweel en bos. Op deze wijze ontstaan op microschaal verschillende habitattypes wat een gunstig effect op de biodiversiteit kan hebben. Een doelsoort hierbij is Dauwnetel. Deze soort doet het nog vrij goed in het Haachts Broek.

Een deel van het wandelpad doorheen het Haachts Broek zal doorheen dit begrazingsraster gaan. Om het wandelpad toegankelijk te houden, worden 2 klaphekjes aangelegd aan de ingang van het raster. Tevens zullen een weidepomp en 2 draadpoorten aangelegd worden. Op onderstaand kaartje krijg je een indruk van het tracé van het wandelpad door het afgerasterd stuk.

Een andere maatregel die binnen het dit project zal uitgevoerd worden, is de aanleg van een brug over de Leibeek. De beheerploeg van Natuurpunt zal ook deze werken uitvoeren. Deze brug zal een overspanning van 6,5m hebben en 1m breed zijn. De brug zal voorzien worden van leuningen. Hierdoor kan de laatste schakel in het openstellingsplan (vervolg provinciaal project knuppelpad haachts broek) gerealiseerd worden. Een aanvullend wandelpad van 700 m zal door de plaatsing van de brug toegankelijk worden.

In één adem zal ook het bestaande knuppelpad hersteld en verbeterd worden. De herstellingen houden vooral het opnieuw “waterpas” leggen van het pad. Wandelaars die het pad al eens gebruikt hebben zullen immers gemerkt hebben dat het broekgebied het knuppelpad reeds aan het opnemen was! De verbeteringen zullen dan weer inhouden dat er kippegaas wordt over de plankjes getrokken. Dit is absoluut noodzakelijk gezien de gladheid van de plankjes wanneer ze glad zijn. Zolang deze verbetering nog niet is uitgevoerd willen we alle wandelaars erop wijzen dat met de grootste voorzichtigheid dient gewandeld worden op het natte knuppelpad!

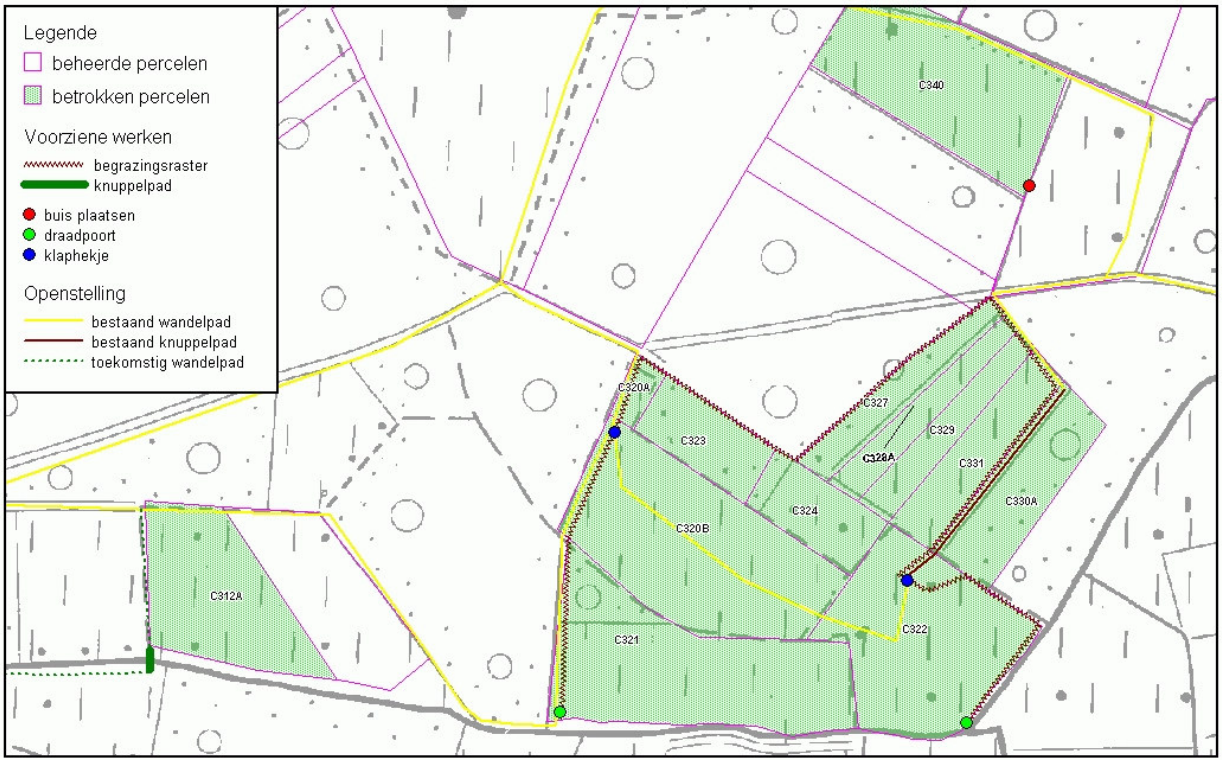

Het geplande begrazingsblok

Beheer amfibiënpoelen

En dan staat er als laatste beheermaatregel voor het najar nog het beheer van beide amfibieënpoelen op het prgramma. Hiervoor krijgen we eveneens de hulp van de beheerploeg van Natuurpunt. Zij zullen vakkundig de verlanding van beide poelen tegengaan.

De amfibieënpoel in het hartje van het Haachts Broek

Het knuppelpad in aanleg

Wat is nu jouw rol in dit geheel?

Wel, elk lid van Natuurpunt heeft de kans mee de handen uit de mouwen te steken in onze reservaten. Dus ook de leden van onze Haachtse afdeling! En dit zelfs mét de juiste verzekering. Niemand hoeft overigens bang te zijn dat

hij of zij ingewikkelde gemotoriseerde toestellen in de hand zal geduwd krijgen. Er is ook steeds eenvoudig mechanisch werk uit te voeren, zoals hout stapelen of maaisel afvoeren,…

We vinden het altijd tof om nieuwelingen te begroeten op de werkdagen. Omdat er altijd wel veel werk te verrichten is zijn nieuwe medewerkers altijd meer dan welkom!

Hieronder een overzichtje van 10 redenen om ook lid te worden van het Haachtse natuurbeheerteam:

1. Niets is er mooier dan een bloemrijk hooiland dat ontstaan is na jarenlang volgehouden beheerswerken. Ook andere vormen van beheer maken onze natuur nog rijker en bovendien toegankelijk voor iedereen.
2. Een steeds groeiende oppervlakte aan natuurgebied is in beheer van Natuurpunt Haacht. Gelukkig vraagt niet elk perceel een intensief beheer, maar toch is er wel steeds werk te verzetten.
3. Je leert de seizoenen, planten en dieren op een actieve manier kennen.
4. Je verkent alle uithoeken van onze natuurreservaten, bv Haachts Broek en anti-tankgracht.
5. In de natuur actief zijn is nog steeds een vorm van inspanning die ook ontspanning is. Natuurlijk is het werk aangepast aan ieders mogelijkheden.
6. Het werk is zeer gevarieerd: maaien, hooien, bewegwijzering van wandelpaden aanbrengen, afrastering van percelen herstellen, hakhoutbeheer, struiken of bomen planten, een poort plaatsen, ...
7. Voor onze reservaten bestaat er een goedgekeurd beheersplan. Dit betekent dat de werken vanuit een weloverwogen toekomstvisie gepland worden.
8. Onze conservators en leden van het bestuur leiden alles in goede banen en zorgen voor het noodzakelijke materiaal en gereedschap.
9. Je maakt deel uit een toffe groep natuurliefhebbers.
10. Je weet steeds wat te doen, die eerste zaterdag van de maand!

Geef je daarom op als geïnteresseerde en we nodigen je voortaan telkens uit voor de werkdagen… Dat kan bij bernard.lemaitre@skynet.be, 016/60.61.62

NATUURPUNT HAACHT ZOEKT COWBOYS/GIRLS

Zoals ondertussen genoegzaam bekend schakelen we in het natuurbeheer in Haacht ook grote grazers in. Wegvreten van Liesgras, bestrijden van brandnetelruigten en wilgenopslag binnen de perken houden,… t'is allemaal een kolfje naar de poot van onze grazers. Hoewel de koeien die we inschakelen rustige dieren zijn en niet veel verzorging nodig hebben, is het toch raadzaam een oogje in het zeil te houden: nakijken of alle dieren er nog even goed uitzien, of ze nog allemaal binnen de afsluitingen staan en of ze nog de nodige oormerken in hebben, misschien ook wat hooi bijvoederen…

Daarom is Natuurpunt Haacht op zoek naar "koeien-watchers" (m/v): iemand die houdt van wandelen in de natuur en een groot hart heeft voor dieren. Als jij je wil engageren om één of twee maal per week een wandeling in het Haachts Broek en/of Schorisgat te maken met bijzondere aandacht voor onze koeien, dan ben jij onze man of vrouw! En jij een echte cowboy/girl!

Uiteraard zal je er niet alleen voor staan. De medewerkers van Natuurpunt Haacht zijn steeds bereikbaar ingeval bijstand met raad en daad vereist is!

Laat ons snel iets weten als je deze job wel ziet zitten: Bij Johan op 0476/24.94.24 of op info@natuurpunthaacht.be

AANKOPEN IN DE HAACHTSE LEIBEEKVALLEI

Ons aankoopbeleid in de Haachtse Leibeekvallei werkt! De laatste jaren werd intensief geprospecteerd én effectief aangekocht. Het erkenningsdossier van 1999 behandelde 10,923 ha in het Haachts Broek en daarnaast nog eens 5,7 ha aan de anti-tankgracht. Het daaropvolgende “uitbreidingsdossier” van 2001 behandelde 4,8 ha. Toen was het even wachten tot 2003 voor een nieuwe uitbreiding. Die bedroeg maar liefst 14,3 ha. Het actueel lopende dossier (2008) behandelt 18,3 ha!

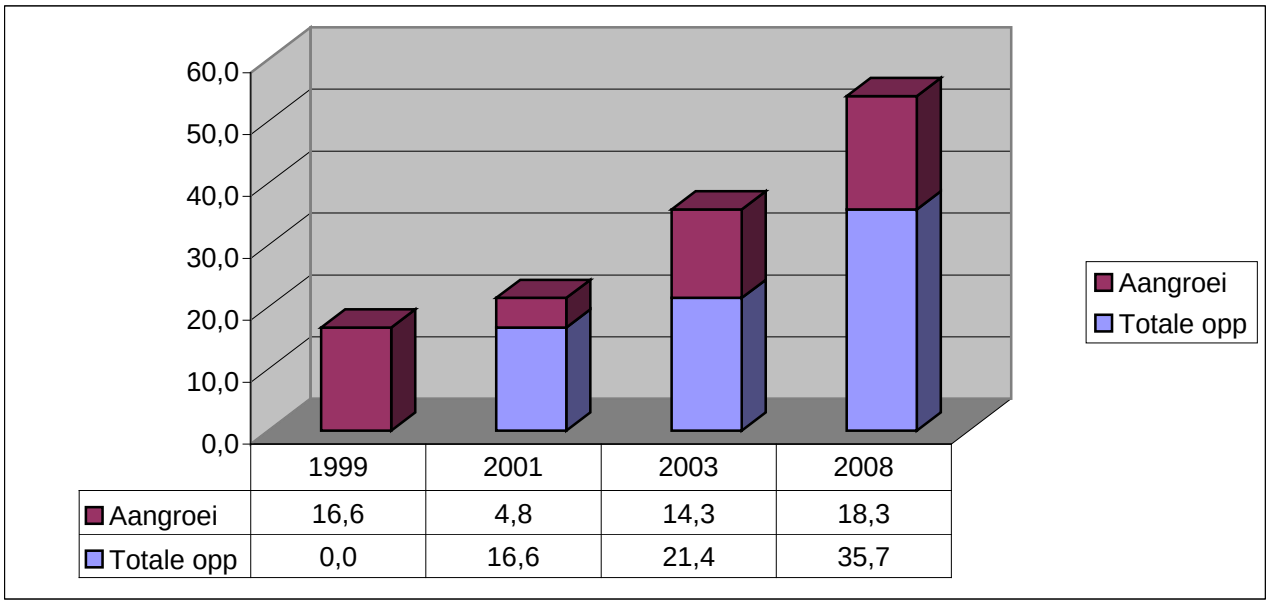

	1999	2001	2003	2008
Aangroei	16,6	4,8	14,3	18,3
Totale opp	0,0	16,6	21,4	35,7

JACHT IN HET HAACHTS BROEK EN OMGEVING

Het jachtgezelschap deelde ons de jachtdagen mee voor het komende jachtseizoen: vr 17/10; zo 02/11; zo 16/11; za 29/11; vr 12/12. Wij raden af te gaan wandelen in het Haachts Broek en omgeving op die dagen, zeker op 16 november, want dan is het veel gezelliger toeven op onze Dag van de Natuur (zie activiteitenkalender)…

Bij de recente goedkeuring van de nieuwe jachtbesluiten werden twee meldpunten rond zondagjacht aangekondigd. Bij het eerste moeten zondagjagers zich registreren, bij het tweede kunnen particulieren terecht voor problemen omtrent de zondagjacht. Die zondagjacht geeft immers vaak aanleiding tot spanningen met andere vormen van recreatie (bv. wandelaars). Op basis van de geïnventariseerde gegevens van de meldpunten zal er na één jaar een evaluatie gemaakt worden en zal onderzocht worden of de regeling voor de zondagjacht moet worden bijgestuurd. Hebt u dus klachten over (zondag)jacht, dan kan u terecht op het e-mailadres klachtenzondagjacht@vlaanderen.be.

VOOR JE OP EXCURSIE MET NATUURPUNT VERTREKT !

Verder in deze nieuwsbrief vind je de activiteitenagenda van Natuurpunt Haacht. Iedereen is welkom op deze activiteiten, gelieve echter wel rekening te houden met deze eenvoudige regeltjes:

· Vooraf inschrijven is niet nodig. Tijdig aanwezig zijn is voldoende. De excursies gaan door onder alle weersomstandigheden. Pas dus je kleding en schoeisel aan.

· Voor leden van Natuurpunt is de deelname gratis. Vergeet je lidkaart niet! Niet-leden zijn ook meer dan welkom maar betalen een daglidmaatschap van 1 euro.

· De wandelingen worden geleid door vrijwillige medewerkers van Natuurpunt. De algemene flora, fauna en het beheer komen telkens aan bod. Soms zijn de excursies echter thematisch.

· Honden meenemen op onze natuurwandelingen is minder gepast…

· Meer info: Luc Bijnens 016/60.29.67 of Bernard Lemaitre 016/60.61.62

natuurpunt Haacht

Locale activiteiten

Activiteiten Haacht

- 17/10/2008 Expeditie Ooievaar in beeld: 20u, Studio 2000, Stationstraat 9, Haacht
- 09/11/2008 Vegetarische eetdag: Zaal Onder den Toren, Haacht (zie achterflap)
- 16/11/2008 Dag van de Natuur: 14u Hansbrug over Dijle. Beheerwerken aan de anti-tankgracht
- 23/01/2009 Algemene Vergadering afdeling Haacht
- 15/03/2009 Wandeling Schoonbroek, vertrek 14u, kerk Sint Adriaan
- 19/04/2009 Wandeling Dijle, vertrek 14u, kerk Sint Adriaan
- 19/04/2009 Dag van de Aarde
- 10/05/2009 Wandeling ATG, vertrek 14u, brug over Dijle Keerbergsesteenweg, Haacht
- 27/05/2009 Wandeling Schorisgat, vertrek 19u, kerk Wespelaar
- 14/06/2009 Wandeling Haachts Broek, vertrek 14u, sporthal Wespelaar
- 30/08/2009 Wandeling Haachts Broek, vertrek 14u, sporthal Wespelaar
- 22/11/2009 Dag van de Natuur

Werkdagen Haacht

- 29/11/2008 Afdelingswerkdag
- 03/01/2009 Afdelingswerkdag
- 07/02/2009 Afdelingswerkdag
- 07/03/2009 Afdelingswerkdag
- 04/04/2009 Afdelingswerkdag
- 02/05/2009 Afdelingswerkdag
- 06/06/2009 Afdelingswerkdag
- 29/08/2009 Afdelingswerkdag
- 03/10/2009 Afdelingswerkdag
- 07/11/2009 Afdelingswerkdag
- 05/12/2009 Afdelingswerkdag

Meer info over de werkdagen bij: Bernard Lemaitre, bernard.lemaitre@skynet.be 016/60.61.62

www.natuurpunthaacht.be

natuurpunt Haacht

Info & reservatie (aan te raden!):
catherine.beddeleem@telenet.be - 0477 999 005

Verantwoordelijke Uitgever: Bernard Lemaitre, Kleine Appelstraat 9, 3150 Haacht 016/606162 - affiche: AspergeveldProductions@gmail.com